この街で暮らす
私たちが主役

発行日　令和７年６月１日
発行者　白　　尾　　区

白尾区のHPは
こちらから

区報しろお

第42号

一年を振り返り

白尾区長　堂　茂之

早いもので令和６年４月28日区民総会において区長としての任を覚悟して、一年がたちました。あっという間の一年生区長でしたが、何とか役目を果たす事ができました。今まで白尾区で獅子舞・青年団団長・獅子舞保存会事務局・神社総代・区内委員・町会長・防災士と色々な事に携わってきた経験と、区民の皆様方のご協力のお陰です。有り難うございました。

令和６年１月１日の地震での白尾区の被害状況は、住吉神社では鳥居の緩み、境内の側溝の歪み、恵比須社では鳥居のひび割れ、玉垣のずれ、五福館においては屋根の棟瓦の崩れの被害がありました。両神社の鳥居の修繕と五福館の棟瓦の積み直しは完了していますが、住吉神社側溝の歪み、恵比須社玉垣の修復はこれからの工事になります。

令和６年度は住吉神社祭礼での「宵宮行列」を挙行する年でした。８年間出来なかった「宵宮行列」が無事に執り行われました。区長一年目での大役でしたが、祭礼関係者・各種団体の皆様・区民の皆様のお陰で盛大な「宵宮行列」を執り行う事ができました。

白尾区には色々な難題・課題が沢山あります。又、人口も増え続け、人口が３，７００人を超え、世帯数も１，４００世帯以上と、かほく市内で一番大きな地区となり、区民をまとめていくのも難題です。今後も難題・課題を一つ一つ区会で取り上げ検討・協議し、今よりもっと住み良い、楽しい白尾区作りに取り組んでいきますので、区民の皆様のご協力の程宜しくお願いいたします。

令和6年度 白尾区の主な出来事

4月13日(土) 住吉神社・恵比須社、鳥居修繕工事

1月の地震で、緩んだ鳥居の修繕を行いました。恵比須社の鳥居はヒビが入りステンレス製金物で補強をしました。

4月28日(日) 区民総会

区民総会を開催し、令和5年度事業報告及び決算報告、令和6年度事業計画案、予算計画案が報告されました。

5月5日(日) かほく市一斉清掃

かほく市春季一斉清掃が行われ、各町会ごとで実施されました。

恵比寿町会

しらゆり町会

本町町会

中栄町会

日和ヶ丘町会

東新町町会

5月23日(木) 五福館 屋根の修繕

1月の地震で崩れた棟瓦の積み直し工事を行いました。

6月・9月 毎週水曜日 あいさつ運動月間

午前7:15～7:45

児童・生徒の朝の通学時、交通安全・あいさつ運動を行いました。

消防会館前

地蔵公園交差点

中栄三叉路

6月9日(日) 鬼ケ山公園花壇植栽活動

美化推進員を中心に子ども会、女性会等各種団体のご協力で、花苗植え、水やり作業を行っています。訪れた方の心安らぐ場となっています。今年はミニひまわりとマリーゴールドを植えました。

6月16日(日) 三公民館グラウンドゴルフ大会

本大会はかほく市制を機に、白尾・大崎・内日角の三公民館の交流促進を図る目的で開催されています。白尾区の入賞は次の通りです。

- **団体の部** 3位 白尾公民館
- **会員男子の部** 2位 木本 喜久男　3位 金子 光廣
- **会員女子の部** 3位 髭 恵子
- **一般男子の部** 該当者なし
- **一般女子の部** 3位 岩佐 恵子

競技風景

開会式

6月30日・8月25日(日) 鬼ケ山公園除草

区役員と美化推進員が作業に取り組み、景観の保持に努めています。

7月21日・12月22日・3月16日(日) 住吉神社・恵比須社清掃

白尾区祭礼、春祭り前に白尾区役員・神社総代・金子市議・各町会班長で清掃を実施しました。

7月27日(土)～29日(月)　白尾区祭礼

住吉神社祭礼が行われました。今年は、新型コロナの影響でできなかった宵宮行列が8年越しに行われ、盛大な祭礼となりました。

祭礼

祈願祭

神　輿

神　輿

巫女舞

子供会樽神輿

獅子舞

獅子舞

宵宮行列

道　行

道　行

獅子舞

獅子舞

ホラホイ行列

神　輿

神　輿

神　輿

奴行列

奴行列

奴行列

奴行列

8月10日(土)　祭礼慰労会

参加者の話や表情から満足いく祭礼になったことが伺われ、楽しい慰労会になりました。

子どもホラホイ行列

獅子頭の修繕・蚊帳の新調

宝くじ助成金を利用して、古くなった獅子舞の蚊帳の新調と獅子頭2頭の修繕を行いました。

祭礼に参加して

伝統

初老代表　濱嶋　卓也

白尾の祭りに今年は初老として参加しました。皆で神輿を担ぐことで、地域の伝統と文化に触れ、地元の人々の温かさや結束を実感しました。多くの参加者が一同に会し、笑顔で交流し合う姿はとても印象的でした。特に八年ぶりの宵宮行列には感慨深いものがありました。このような機会を通じて、地域の歴史や文化に対する理解が深まり、地域社会とのつながりも強く感じられました。心温まる貴重な体験となりました。

「猪子白会」
濱嶋 卓也・大家 将樹・中野 真至・油野 恭平・北畠 翔

奴行列に参加して

奴行列音頭方　田丸　智也

二〇二四年七月二七日、白尾区の祭礼で宵宮行列が八年ぶりに開催され、私は奴行列の音頭方として参加しました。

練習では奴・音頭方として初参加の方がほとんどという事もあり、皆さんの息を合わすのに苦労しましたが、何とか行列当日を迎える事が出来ました。宵宮行列当日は沿道に沢山の方が見に来ており、多少の緊張感は有りましたが、練習の成果を発揮する事が出来、楽しむ事が出来ました。

今後もこの伝統の宵宮行列を守り続けて行く為に、皆様でご支援して頂ければと思います。支えて下さった祭礼関係者・沿道の皆様有り難う御座いました。

ホラホイ行列は白尾の宝

ホラホイ保存会　中村　茂

四年に一度の宵宮行列で披露されるホラホイ行列は、漁船ののぼり旗などで飾った竹竿を掲げて練り歩く白尾区の伝統行事です。かつて北海道まで漁に出ていた頃の漁師の心意気を今に伝えています。

白尾の歴史ともいえるホラホイ行列を次世代に継承するため、白尾区では毎年「子供ホラホイ行列」を実施しています。

祭りを通じて地域の人の輪が広がることを願ってやみません。

8月14日(水)　戦没者追悼法要

毎年８月14日に戦没者の法要を五福館で行っています。戦後生まれが９割を占めるようになり、参列している遺族の皆様も高齢化で段々と少なくなりました。

8月20日(火)　地蔵祭り

毎年８月20日に五福館敷地内にあるお地蔵様のお祭りを、白尾区の３家寺で行っています。今年は雙樹寺さんにお願いしました。

お地蔵さまとは

お地蔵さまは正式には地蔵菩薩といい、悟りを得ているにも関わらず衆生（しゅじょうとは、仏語で生命のあるものすべて、特に人間をいう）を現世の苦しみから救うために活動し、煩悩に苦しむ人々を救うために六道をめぐっていると伝えられています。すなわち、仏の代わりに衆生を救うとされています。六道とは人が死後に生まれ変わる世界を指し、餓鬼・畜生・地獄・人道・修羅・天道の六つの世界です。それぞれの世界にはそれぞれの苦しみがあり、お地蔵さまはその苦しみを人の代わりに受け負っています。

お地蔵さまには二十八の功徳と七つの利益があるといわれています。代表的なものとして、人々の苦しみを救ったり、子供を守ったりするご利益がよく知られています。その他にも、無病息災や交通安全・五穀豊穣・戦勝祈願など、さまざまなご利益をもたらしてくださいます。

8月20日(火)　恵比須社夏祭り

小濱神社齋藤宮司による祝詞で執り行われました。快晴の天候の中、海の安全と今後の豊漁など、白尾区のますますの発展を祈願しました。

8月31日(土)　物故者法要

令和５年度にお亡くなりになられた故人の法要が老人クラブの方々で執り行われました。来年度からは、老人クラブのご協力のもと白尾区で執り行います。老人クラブの皆様長い間ご苦労様でした。

9月15日(日)　町会対抗グラウンドゴルフ大会

区民の交流を深める為、６町会対抗で開催されました。

- **団体の部**
  - 1位　東新町町会
  - 2位　しらゆり町会
  - 3位　本町町会
- **会員男子の部**
  - 1位　大沢 信義
  - 2位　田中 義信
  - 3位　岩佐 英文
- **会員女子の部**
  - 1位　髭 恵子
  - 2位　坂野 早苗
  - 3位　岩佐 まち子
- **一般男子の部**
  - 1位　水口 孝義
  - 2位　油野 博
  - 3位　羽咋 和一
- **一般女子の部**
  - 1位　岩佐 恵子
  - 2位　髭本 喜代子
  - 3位　西田 ミサオ

競技風景

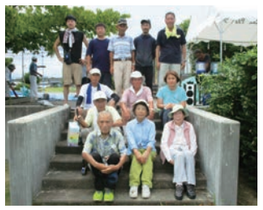
団体１位 東新町町会

9月19日(木)　白尾区防災講演会

今年度は金沢大学准教授青木賢人氏を迎え、１月に起こった能登半島地震の状況報告、自分で出来る防災対策を学びました。

10月20日(日)　白尾区文化祭

絵画・書道・写真・陶芸などの作品展示や、しらゆりこども園児などの芸能発表、さらには模擬店の出店で賑わいました。

作品展示

芸能発表

しらゆりこども園

青空・白百合子ども会

コール・チャーミング

素乃の会

模擬店

作品出品者（敬称略・順不同）

手芸
髭 カツ子・奥川 恵美子・新田 はる子・板井 敦子・國近 時子・石井 ますみ・櫻吉 洋子

書道
田丸 峰子・新蔵 邦子・米田 美津子・大野 真希

陶芸
金子 与一・大野 元義

写真
宮崎 剛一・國近 正男

絵画
素野 隼人・川端 章子・松野 信子

彫金
矢代 克彦

生け花
油野 修子・油野 澄枝・油野 そとえ・網江 寛子・大家 ゆき恵・金子 あき子・新蔵 めぐみ・瀬戸 好美・西田 ミサオ・濱田 洋子・髭本 喜代子

外日角小学校・しらゆりこども園・青空子ども会・白百合子ども会・女性会・児童館・書道教室・社会福祉法人 相生会・ディーサービスなぎさの家・グループホームたから

作品出品者名の誤字、記入漏れはお許しください。

11月10日(日) 白尾区防災訓練

今年度は自主避難と安否確認を重点に実施しました。公民館では「我が家は無事です」タオルの説明や避難所となる公民館に到着した際の手順の説明が行われました。

公民館に避難した区民184名、「我が家は無事です」タオル掲示家庭466軒でした。

ご協力ありがとうございました。

11月17日(日) 役員研修

テーブルマナー研修を「シェ・ミノール」で行いました。最初に簡単なテーブルマナーについて説明を受けていたのですが、パンを直接口で「パクリ」とやってしまいました。それに気づいた参加者から「手でちぎって口へ」と教えていただき学びのあった良い研修会になりました。

令和7年 1月1日(水) 初老厄払い「子牛会（ねうしかい）」初詣

昭和59・60年生まれの初老を迎える方々の厄払いが白尾住吉神社で執り行われ、その後小濱神社でのお祓いに向かいました。

「子牛会」
油野 論・油野 智一・岸 宏昭・坂八 晃・高野 佑太・丹羽 雄志・髭本 裕平・別宗 優一・南 昌宏・吉田 慧

1月12日(日) 左義長

白尾区役員・神社総代・金子市議が参加して執り行いました。

今年も左義長に来た方に焼き芋をふるまいました。

1月19日(日) かほく市民交流大会室内ペタンク大会

第7回かほく市民交流大会室内ペタンク大会に、一部（男子）に卓球愛好会、三部（小学生）に青空子ども会三チーム、白百合子ども会二チームが参加しました。今回、子ども会は初参加で準優勝しました。

競技風景

三部（小学生）
準優勝 白百合子ども会Ａチーム

2月17日(土) 避難訓練

白尾公民館・白尾児童館合同での避難訓練を実施しました。

119番通報・火元のドアの封鎖・屋外への避難を行い、水消火器での消火器使用訓練も行いました。

3月20日(木) 恵比須社 春祭り

3月26日(水) 住吉神社 春祭り

白尾区役員・神社総代・区民の方々が参列して小濱神社齋藤宮司による祝詞で執り行われました。

恵比須社

住吉神社

各種団体活動

壮年団

宵宮行列について

令和六年度壮年団長　冨澤　司

今年度、夏の祭礼に合わせ四年に一度行われる「宵宮行列」を実施しました。前回はコロナ感染拡大防止もあった事から中止とした事で、実に八年ぶりの実施となりましたが、大漁旗等を持って練り歩く「ホラホイ行列」も含め約二百人の方が「宵宮行列」に参加して頂き大変有り難うございました。当日まで準備や演舞の指導をして頂きました壮年団ＯＢや音頭方の皆様等のお蔭もあり、無事に終える事が出来ました。

当日は沿道に大勢の見物人の方達で賑わいました。この様な伝統行事を契機として住民融和や白尾区の活性化に繋がればと思います。

女性会

白尾区女性会活動にて

白尾区女性会会長　網江　寛子

令和六年度の白尾区女性会活動の目標は、「楽しく学ぶ」「元気よく活動」「明るく笑顔」「コミュニケーションで皆の絆をつなげよう」でした。年始めから地震により大変な状況でしたが、会員の皆さんの元気パワーのおかげで楽しく活動が出来ました。とくに白尾区文化祭においては、女性会会員は勿論、各種団体、その他沢山の方々の協力のおかげで盛大に盛り上がりました。令和七年度の白尾区文化祭も楽しく、より良いものにしていきます。

青空子ども会

青空子ども会って何をしてる？

青空子ども会　多田　好枝

青空子ども会は男児四十五名、女児四十四名で活動しています。かほく市や七塚支部での活動はドッジボール大会やリーダー研修、豆まき大会があります。地区での活動は鬼ヶ山公園の植花、祭礼での子供神輿巡行、文化祭での芸能発表・作品展示です。子ども会活動は先に紹介した活動の他に、クリスマス会や六年生を送る会、新一年生を迎える会を開催しています。

保護者さんや地域の皆さんに支えて頂きながら、子ども達が大きくなっても忘れないような活動を行っています。

白百合子ども会

地域で育つ子どもたち

白百合子ども会　遠田　美奈

白百合子ども会では、地域の子どもたちが楽しく学びながら活動できるよう、令和六年度も様々な行事や取り組みを行いました。

祭礼ではホラホイ行列、神輿や巫女を経験し、鬼ヶ山の花壇の水やりやラジオ体操もしました。球技大会では三位入賞！文化祭ではダンスを披露し、防災のイベントではマップもポスターも賞を獲得！子どもたちが力を合わせて成長していく姿は頼もしいものです。

これからも地域の温かい目に見守られながら、子どもたちがすくすくと育つことを願っています。

子供ホラホイ

子供神輿

少年消防クラブ

巫女舞練習

ペタンク

ドッジボール

巫女

老人クラブ

5月12日(日)　11月11日(金)　老人クラブ五福館草刈り

五福館内清掃及び周囲除草、老人クラブ役員総出で毎年実施しています。

百歳体操

毎週木曜日午後１：30より五福館で健康と体力作りの為、百歳体操を行っています。

10月8日(火)　飛騨路への旅

老人クラブ　坂野　典子

小雨の中、総勢五十六名、バス二台で出発しました。最初の「宇津江四十八滝」では、小雨も上がり滝めぐりする人、レストハウスでお茶する人それぞれに楽しみ、その後、飛騨古川の街に入り今回の目玉の老舗料理店「山腰楼」での飛騨牛のすき焼き会食に舌鼓を打ち、おいしい牛肉に感激し満腹になりました。

古川は趣のある街で、特にたくさんの鯉が泳ぐ「瀬戸川」と「白壁土蔵街」が印象に残り、地区の人達との交遊もでき楽しい一日でした。

1月26日(日)　新年会

新年会を開催しました。参加者130名。舞踊・マジック・歌謡ショー・カラオケ発表・ビンゴゲーム等、楽しいひと時を過ごしました。

かほく猫の会

ネコも人も平和な地域に

「かほく猫の会」　浜本　清美

六年前から個人的に野良猫保護活動を始め、令和四年五月に有志で「かほく猫の会」を設立し、現在二十五名の仲間と仕事の合間に保護した猫の世話をしています。

かほく市では、令和五年から野良猫の不妊手術助成制度が出来、保護した猫に不妊手術を施しています。考えようによっては残酷ではありますが、不幸な猫を増やさない為の最も有効な手段です。又、保護した猫の里親探しの活動も行っています。

野良猫でお困りの方はご連絡ください。人も猫も地域で幸せに暮らせる様、皆様のご協力をお願いします。

「かほく猫の会」連絡先　かほく市高松ル１－十四　090-7404-4598

カラオケの日

毎週土曜日午後１：00～４：00

今年度新たに通信カラオケを導入して、五福館でカラオケを楽しんでいます。白尾区民の方はどなたでも参加できます。体の健康、ストレス解消、交流の促進に利用してください。

白尾区 自主防災だより

防災訓練風景

安否確認タオル

去る11月10日（日）に白尾区の防災訓練を行いました。今期は安否確認に主眼を置き『我が家は無事です』の黄色いタオルを作成し戸建家庭に全戸配布しました。当日の朝玄関前に周りから見えるように掲げてから公民館へ避難という訓練でした。今後このタオルは区民の皆さんの災害時の安否確認に使用していきます。自宅避難の家庭や避難所に行く場合は必ず掲げましょう。又、家族の安否確認は出来るだけその家庭で行いましょう。

個人で備える防災

防災士　新蔵　めぐみ

9月19日（木）金沢大学准教授の青木賢人先生をお招きして、白尾区防災講演会が開催されました。私も白尾区防災士として参加しました。能登半島地震後の能登の現状や、また現地調査されたときにみえた問題点などを踏まえ、「自宅の耐震診断」を行うことや「地震保険」について見直すことの大切さなどをお話しいただきました。

今後も、このような講演会や防災訓練を通して区民の皆さんに防災について意識を深めていただけるように活動し、また災害時に慌てることなく安全に誘導できるよう取り組んでいきたいと思いました。

子ども会防災マップ作り

青空子ども会、白百合子ども会は地域を歩いて調査し、危険ヶ所や、災害時に役立つ情報を書き出し、マップに仕上げました。その充実した内容で、かほく市子ども会七塚支部より下記の賞を受賞しました。

青空子ども会　最優秀賞

白百合子ども会　優秀賞

自助　ふだんから備えを！

食料

- 消費しながら買い足すローリングストック
- 時々食して味や作り方に慣れておく

水

- 家族人数分の確保を
- 断水時に井戸水がある人と予め約束をしておく

断水時のトイレ

- 簡易トイレを備える
- 平時に使って練習しておく
- 自宅トイレの取扱説明書「停電断水した時の排水方法」を読んでおく

※災害時「在宅（自宅）避難」される方は特に備蓄品の備えを!!

共助　互近所力！

被災地で消防や自衛隊が来るまでの間、倒壊した建物から人を救出したのは近所の住民の方々です。「お互い様」の良い関係を築いておきましょう。

「無財の七施」

※お金がなくても出来る七つの施し

①眼施　やさしいまなざし
②和顔施　にこやかな顔
③言辞施　優しい言葉
④身施　自分の体で出来る奉仕
⑤心施　他の人にもこころをくばる
⑥床座施　「どうぞ」と席をゆずる
⑦房舎施　休息の場を提供する

★出来る事をひとつでも心がけて行きましょう

ペットの同行避難

原則、避難する時はペットと一緒です。ただ、飼い主とペットが同室で過ごせるかは、避難所の状況にもよります。そのつど確認して下さい。

災害に役立つしつけ

- 日頃からキャリーバッグやケージに慣らしておく
- 他の人や動物との接触にならしておく
- 不必要に吠えないようにしておく

防災倉庫の設置

昨年度白尾区で防災倉庫を購入し公民館の体育館裏に設置しています。災害時に使用する工具など資機材を収納しています。

令和6年度 白尾区役員

区長　堂茂之
副区長　油野幸男
会計・事務　南松代
町会長　大家慎二
恵比寿町会　大家喜樹
本町町会　板井覚
中栄町会　岩佐寛
東新町町会　東進
しらゆり町会　髭亮平
日和ケ丘町会　新江克之
恵比寿町会　田上政樹
本町町会　田丸睦夫
中栄町会　髭英一
東新町町会　油野そとえ
しらゆり町会　南郁夫
日和ケ丘町会　折田悟士
区内委員　塚田勝士
区議会　塩崎正幸
議長　南潤弥
副議長　喜多俊文
総務祭礼委員会委員長　吉田竜二
総務祭礼委員会委員　新江克之
環境整備委員会委員長　油野そとえ
環境整備委員会委員　田丸睦夫
会計監査委員　髭英一
外部委員　南郁夫
内部委員　塚田勝士
神社役員　塩崎正幸
責任役員　堂茂之
神社総代　大野進
神社世話役　金子健吾
　油野岳彦

令和6年度 各種団体役員名簿

白尾公民館
館長　板井豊
事務　南松代
壮年団
団長　冨澤司
副団長　油野七邦
　井口伸吾
　新田一雄
理事長　黒田晃一
事務局長　加藤慧
会計　網江寛子
女性会
会長　酒本未来
副会長　西村菜月
庶務　網江智里
会計　髭明美
消防クラブ　小路夕希
　森由香
　網江寛子
　多田真郭飛呂
青空子ども会
会長　米谷友希
副会長　吉本丈太郎
書記　連謙心
会計　多田好枝
育成委員
委員長　米谷和美
副委員長　吉本真紀
書記　連秀馬
会計　遠田こころ
白百合子ども会
会長　佐藤悠生
副会長　岡本琉嵩
書記　南織陽人
会計　遠田美奈
育成委員
委員長　佐藤雪乃
副委員長　岡本侑貴
書記　南汐里
会計　大野進
老人クラブ
会長　丹羽厚志
副会長　金子康司
　油野茂樹
　冨澤進
　宮越恵子
　新江健吾
　坂野俊紀
会計理事
書記理事

令和6年度 白尾地区自主防災会

会長　堂茂之（区長）＊
副会長　油野幸男（副区長）
幹事（17名）　金子猛（市議会議員）＊
　大家慎二（恵比寿町会長）
　大家喜樹（本町町会長）
　板井覚（中栄町会長）
　岩佐寛（東新町町会長）
　東進（しらゆり町会長）
　髭亮平（日和ケ丘町会長）＊
　板井豊（公民館長）
　冨澤司（壮年団団長）
　網江寛子（女性会会長）＊
　大野進（老人クラブ会長）
　濱田茂義（消防第二分団分団長）
　浜本博範（防犯委員班長）
　藤田安雄（交通推進隊委員班長）
　新蔵良一（民生委員児童委員）
　髭亮平＊
　上村裕美子（防災委員）＊
防災委員（20名）　田丸勉＊
　髭亮平＊　南松代＊
　油野そとえ＊　油野哲也＊
　金子誠吾＊　上村裕美子＊
　高松恵津子＊　新田秀幸＊
　吉田竜二＊　藤田すみ子＊
　中谷良子＊　網江寛子＊
　南由子＊　田丸雅也＊
　松村千恵＊　鈴木之雄＊
　中村茂＊　新蔵めぐみ＊
　中村雅彦＊
事務局　南松代＊
監査役　白尾区会計監査委員

（注）＊印は「防災士」資格取得者です。

令和6年度 かほく市公職者名簿

市議会議員　金子猛
消防団員　濱田茂義
分団長　森瀧雄
副分団長
部長　中野忍
　坂野智一
班長　能村忠由
　志築靖夫
団員　新田隆
　門前護
　井口伸吾
　米田大佑
　北畠翔
　浜本博範
　濱島英男
　濱本龍文
　永尾敏昭
交通推進隊
　藤田安雄
　中谷良子
　越豊和
　新蔵良一
民生委員児童委員
　冨澤檀
　岩佐まち子
　鈴木之雄
　大野信子（主任児童委員）
農業委員会委員
　油野茂樹
保護司
　藤田すみ子
人権擁護委員
　坂野俊紀
公平委員
　油野そとえ
選挙管理委員（補充員）
　川崎健二
少年愛護委員
　大野信子
　七野奈美喜
　大野真希
外白尾小学校安全委員（みまもり隊）
　堂茂之
　大家慎二
　髭亮平
　岩佐寛
　南松代
　吉田直之
　新田誠
　小路浩実
　油野天宏
　油野和成
　冨澤央
　松村浩
　油野武彦
　松村克也
　油野哲也
　野川徹
　大家時子
　上村裕美子
　金子政義
　吉田新介
　松平めぐみ
　油野幸男
　板井覚
　大家喜樹
　東進

令和６年度　主な事業報告

月　度	行　事
4月	令和５年度通期会計監査（11）
	第11回執行部会･区内合同委員会〈決算〉（18）
	令和６年度区民総会（27）
5月	第１回公民館運営審議会（6）
	第１回総務祭礼委員会（9）
	第20回三公民館交流Ｇ・Ｇ大会打合せ（9）
	第１回区執行部会・区内合同委員会（10）
	老人クラブ五福館草刈り（12）
	第１回区報編集委員会（13）
	第１回防災士会（16）
	第１回区祭礼委員会　（17）
	市春季地区一斉清掃（19）
	第１回環境整備委員会（23）
	第１回自主防災会役員会（24）
6月	第１回区執行部会（2）
	あいさつ運動月間（6～26）
	第２回執行部会・区内合同委員会（7）
	鬼ケ山公園花壇植栽活動（9）
	第２回区報編集委員会（10）
	第２回防災士会（13）
	第１回祭礼実行委員会（14）
	第20回三公民館Ｇ・Ｇ大会（16）
	第２回環境整備委員会（21）
	鬼ヶ山公園草刈り（30）
7月	市海浜一斉清掃（2）
	小濱神社例大祭（18）
	神社清掃（21）
	第３回執行部会・区内合同委員会（21）
	かほく市サマーフェスタ（27～28）
	白尾区祭礼（27～29）
	祭礼後片付け・花開き（30）
8月	第３回区報編集委員会（5）
	祭礼慰労会（10）
	戦没者追悼法要（14）
	地蔵祭り、恵比須社夏祭り（20）
	第２回公民館運営審議会（22）
	会計監査（４月～７月）（23）
	鬼ヶ山公園草刈り（25）
	物故者法要（31）

月　度	行　事
9月	あいさつ運動月間（4～25）
	第４回執行部会議・区内合同委員会（6）
	第４回区報編集委員会（9）
	第３回防災士会（10）
	町会対抗区民Ｇ・Ｇ大会（15）
	防災講演会（19）
	第３回環境整備委員会（29）
10月	第５回執行部会議・区内合同委員会（4）
	第４回防災士会（6）
	第５回区報編集委員会（7）
	第５回防災士会（10）
	市秋季地区一斉清掃（20）
	文化祭（20）
	第２回自主防災会役員会（24）
	市生涯学習フェステバル（26～27）
11月	自主防災訓練（10）
	第４回環境整備委員会（14）
	役員研修（シェ・ミノール）（17）
	第６回執行部会議・区内合同委員会（22）
	小濱神社新嘗祭・大麻頒布（23）
	除雪委託業者打合せ会（27）
12月	第６回区報編集委員会（9）
	会計監査（８月～11月）（13）
	年末神社清掃（22）
	年末防犯パトロール（中旬～下旬）
	初老厄払い祈願（31）
1月	住吉神社初詣（1～3）
	左義長（12）
	市民交流大会 室内ペタンク大会（19）
	第７回区報編集委員会（20）
2月	第８回区報編集委員会（16）
	戸数割委員会（21）
3月	第２回区執行部会（7）
	第３回区執行部会（14）
	第７回執行部会・区内合同委員会（19）
	神社清掃（16）
	恵比須社春祭り（20）
	住吉神社春祭り（26）
	第３回自主防災会役員会（28）

※ 執行部会・区内合同委員会は必要な時に行います。

お知らせ　容器包装・資源物収集

毎月1回資源ごみ（容器包装・資源物）の収集があります。収集日等、詳しい内容は4月に配布されたかほく市家庭ごみカレンダーをご覧ください。

●収集する資源ごみとは

空き缶・スプレー缶・ガラスびん・ペットボトル・容器包装プラスチック・廃食用油・紙パック・蛍光灯・体温計・乾電池・充電式電池・充電式小型家電

●資源ごみの出し方

空き缶・ガラスびん・容器包装プラスチック・紙パックは洗って出してください。スプレー缶は、上のスプレー部分を外し、缶に2・3箇所、穴を開けて出してください。蛍光灯は割れたものは、出さないでください。ペットボトルは洗ってキャップをはずしラベルをはがして出してください。

●収集場所・時間

白尾公民館駐車場・午前7：30～9：00まで。時間厳守でお願いします。

●段ボール・雑誌・ざつがみ（菓子箱類）・新聞紙の収集場所

白尾区には4か所、段ボール・雑誌・ざつがみ・新聞紙・空き缶の回収場所があります。住吉神社駐車場・宇野気駅西口通り、県道交差点近く・県道白尾交差点を国道の方に下って行った右側（掲示板あり）です。ガラスびん・ペットボトルの回収はしていません。この回収場所は業者の方が設置していますので日時指定はありませんが、ルールは守ってください。

回収場所は22ページをご覧下さい。

令和７年度　主な事業計画

月度	行事
4月	令和６年度通期会計監査（11）
	第８回執行部会・区内合同委員会〈決算〉（18）
	第１回防災士会（21）
	令和７年度区民総会（27）
5月	第１回公民館運営審議会（9）
	第21回三公民館交流Ｇ・Ｇ大会打合せ（2）
	第１回区執行部会・区内合同委員会（8）
	老人クラブ五福館草刈り（11）
	第１回区報編集委員会（12）
	第１回区執行部会（祭礼・他）（16）
	市春季地区一斉清掃（18）
	第１回自主防災会役員会（23）
6月	区報第42号 発刊（1）
	あいさつ運動月間（4～25）
	第２回執行部会・区内合同委員会（7）
	第２回区報編集委員会（9）
	第２回防災士会（　）
	第１回祭礼実行委員会（14）
	第21回三公民館Ｇ・Ｇ大会（15）
	鬼ヶ山公園草刈り（29）
7月	物故者法要（6）
	市海浜一斉清掃（6）
	小濱神社例大祭（18）
	神社清掃（20）
	第３回執行部会・区内合同委員会（20）
	かほく市サマーフェスタ（26～27）
	白尾区祭礼（26～28）
	祭礼後片付け・花開き（29）
8月	第３回区報編集委員会（4）
	祭礼慰労会（　）
	戦没者追悼法要（14）
	地蔵祭り、恵比須社夏祭り（20）
	第２回公民館運営審議会（　）
	会計監査（４月～７月）（22）
	鬼ヶ山公園草刈り（24）

月度	行事
9月	あいさつ運動月間（3～24）
	第４回執行部会議・区内合同委員会（5）
	第４回区報編集委員会（9）
	第３回防災士会（　）
	町会対抗区民Ｇ・Ｇ大会（14）
	防災講演会（　）
10月	第５回執行部会議・区内合同委員会（4）
	第４回防災士会（　）
	第５回区報編集委員会（6）
	第５回防災士会（　）
	市秋季地区一斉清掃（19）
	文化祭（19）
	第２回自主防災会役員会（24）
	市生涯学習フェステバル（25～26）
11月	自主防災訓練（9）
	第６回執行部会議・区内合同委員会（21）
	小濱神社新嘗祭・大麻頒布（23）
	除雪委託業者打合せ会（　）
12月	第６回区報編集委員会（8）
	会計監査（８月～11月）（12）
	年末神社清掃（21）
	市民交流大会 室内ペタンク大会（21）
	年末防犯パトロール（中旬～下旬）
	初老厄払い祈願（31）
1月	住吉神社初詣（1～3）
	左義長（　）
	第７回区報編集委員会（19）
2月	第８回区報編集委員会（16）
	戸数割委員会（20）
3月	第２回区執行部会（4）
	第７回執行部会・区内合同委員会（13）
	神社清掃（15）
	恵比須社春祭り（20）
	住吉神社春祭り（26）
	第３回自主防災会役員会（27）

※ 執行部会・区内合同委員会は必要な時に行います。

資源ごみ回収場所地図

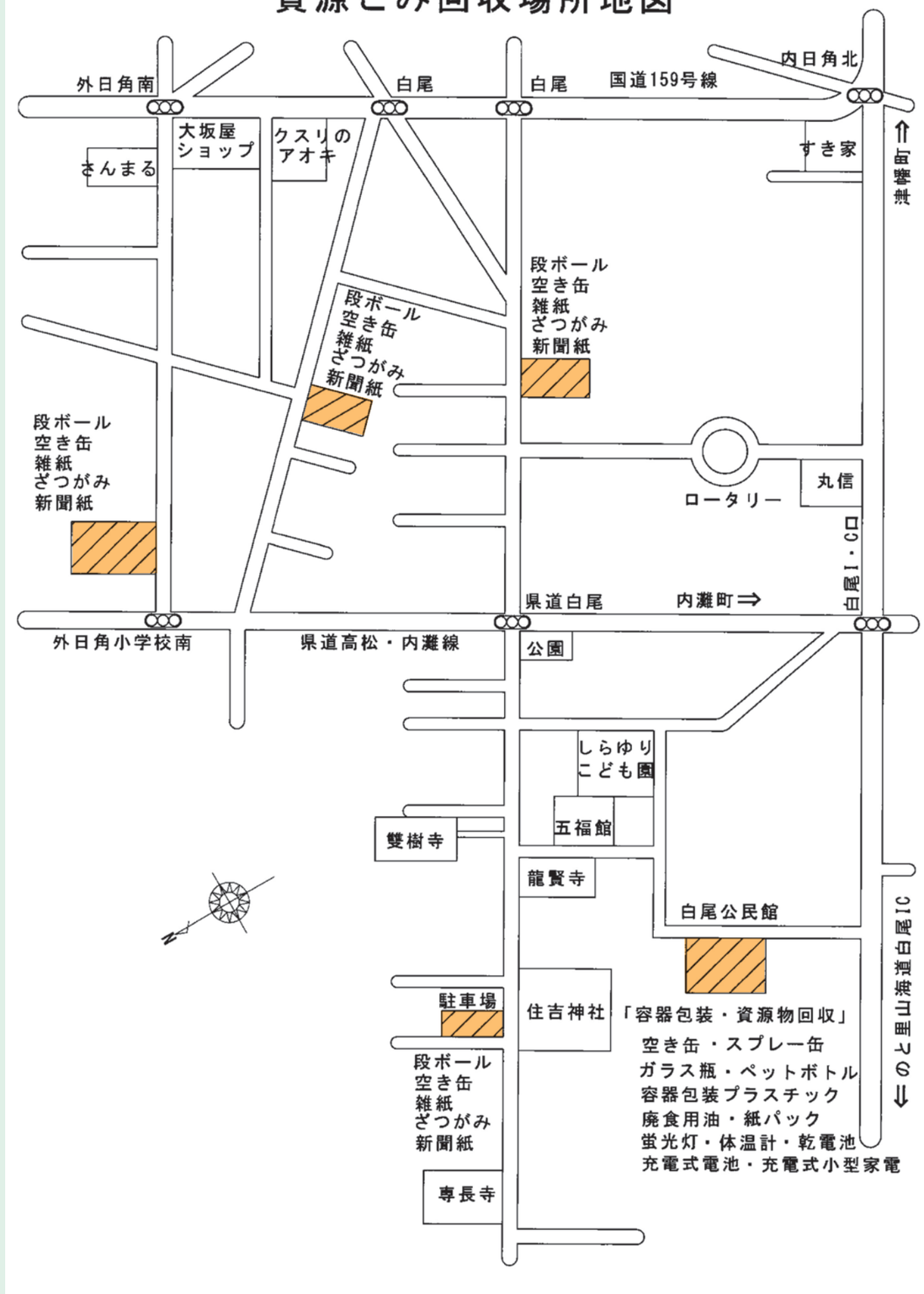

編集後記

従来「区報しろお」の発刊は10月1日でしたが、今回から会計年度（4月～翌年3月）に合わせて1年間の記録として、取りまとめ6月の発刊としました。

編集委員一同これからも、区民の方々に親しまれる紙面作りに努力してまいりたいと思います。

編集委員
委員長　堂茂之
委　員　油野幸男　板井豊
大家慎二　油野そとえ
野川徹

白尾区の人口

令和７年５月末現在
（あかしあ荘含む）

男性	1,864人（＋36）
女性	1,892人（＋61）
合計	3,756人（＋97）
世帯数	1,525世帯（＋48）

※（　）内数は昨年同期比較

住吉神社の古い写真

東進さん宅から住吉神社の古い写真が出てきました。かほく市市史編さん室の金沢工業大学、山崎先生に調べていただいたところ、明治以降であることは確実ですが、年代を絞り込める根拠がない、新築で、上棟式を行った際の記念写真と思われるとのことでした。
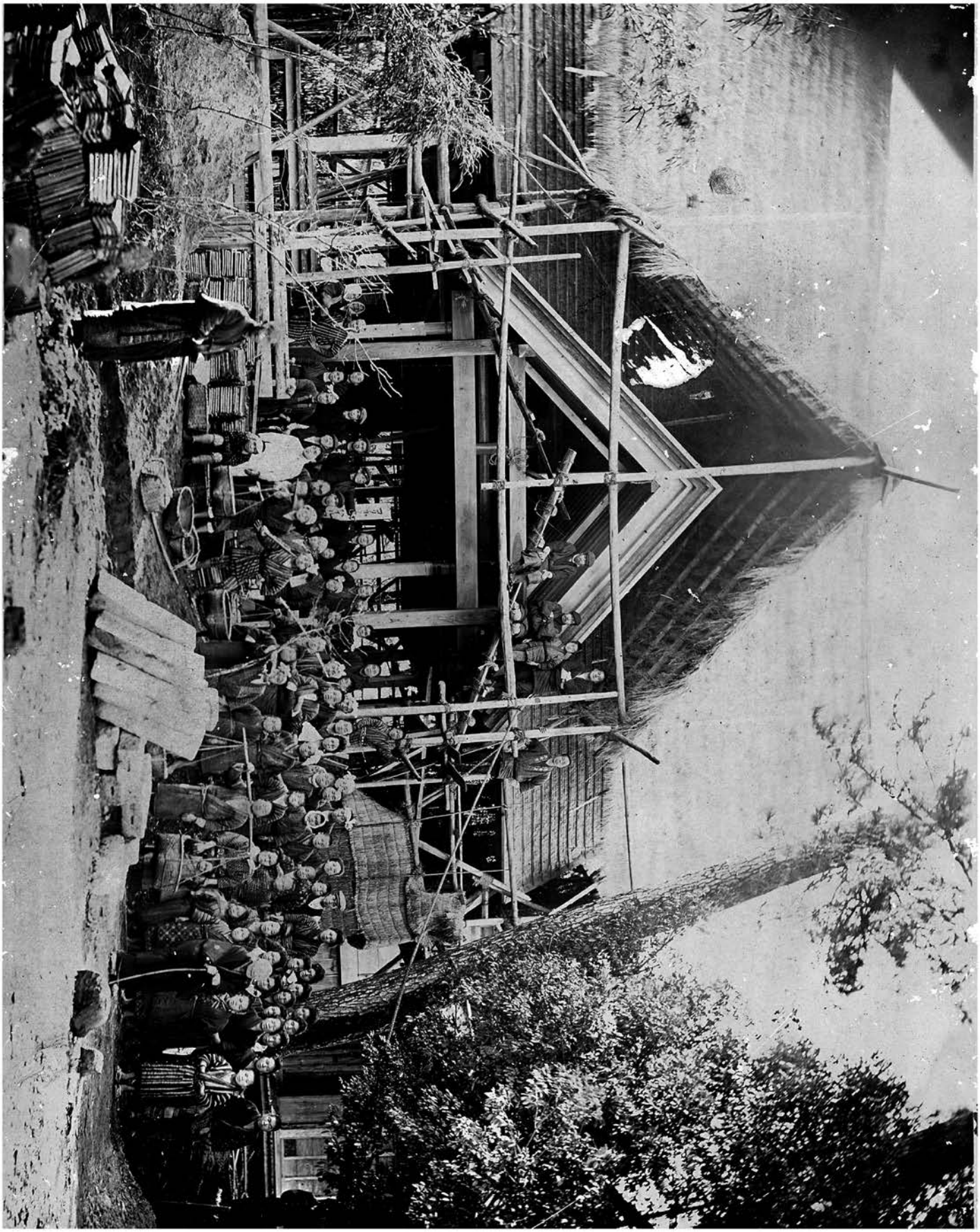
この写真の中に見覚えのある人はいませんか。公民館までご一報ください。☎ 076-283-2216